

**Análisis de la colección y de la circulación del material
del Centro de Documentación e Información del
Instituto de Investigaciones Gino Germani.
Período 2004-2006**

Carolina Verónica De Volder
Centro de Documentación e Información.
Instituto de Investigaciones Gino Germani, Facultad de Ciencias Sociales, UBA.
carolina_devolder@yahoo.com.ar
2007

Resumen: Este trabajo busca determinar cómo está formada la colección del Centro de Documentación e Información del Instituto Gino Germani (Facultad de Ciencias Sociales, UBA, Argentina), cómo ha ido evolucionando en estos últimos 10 años y cómo está siendo utilizada. El conocimiento de estos datos permitirá realizar una distribución racional de los recursos con los que cuenta y poder tomar decisiones acerca del descarte de materiales, y del desarrollo o fortalecimiento de la promoción dirigida a los usuarios que aún no aprovechan el CDI. El registro adecuado de las consultas y los préstamos y su posterior análisis, sirve para demostrar ante las autoridades del Instituto el uso que se hace del mismo, y por que es tan necesario conseguir fondos económicos.

La evaluación se ha llevado a cabo mediante la aplicación de técnicas estadísticas. Este tipo de evaluación permitirá conocer el tipo de fuentes más utilizadas, su frecuencia de uso, y otras características que presentan los usuarios en sus hábitos de información. Esto permitirá conocer las fortalezas y debilidades del Centro y su evolución a través del tiempo y así poder realizar, entre otras cosas, un adecuado desarrollo de las colecciones.

Palabras clave: estudio de usuarios, análisis de la colección, circulación, análisis bibliométrico, centro de documentación, argentina

1.1 El Instituto de Investigaciones Gino Germani

Es el único Instituto de investigación de la Facultad de Ciencias Sociales de la UBA y uno de los más importantes del país, en el que trabajan actualmente, 133 investigadores provenientes de las distintas carreras y disciplinas que integran la Facultad de Ciencias Sociales, 272 becarios y 133 auxiliares, sumando un total de 538 personas, además del personal administrativo y del Centro de Documentación.

Historia

Tiene su origen en la década de 1940, cuando el historiador Ricardo Levene, profesor de Sociología, organiza el Instituto de Sociología en la Facultad de Filosofía y Letras.

El proyecto de estudio de la Argentina contemporánea entusiasmó a un grupo de jóvenes estudiantes de Filosofía, entre los que se encontraba Gino Germani. La lectura de trabajos realizados en Estados Unidos y Europa ayudó al grupo a proyectar las primeras investigaciones. En 1945 los avatares de la política alejaron de la Universidad los proyectos de investigación sociológica.

El retorno de Gino Germani a la Universidad en 1955 y las amplias perspectivas que se visualizaron para las ciencias y especialmente para las ciencias sociales, permitieron la creación del Departamento de Sociología y la reapertura del Instituto de Sociología hasta 1966, año en que el golpe de estado y la intervención a las universidades desbarataron este proyecto institucional.

Desde esos acontecimientos y hasta fines de la década de 1980, las pertenencias del Instituto recorrieron diversas oficinas sin control alguno.

En 1988 se crea formalmente la Facultad de Ciencias Sociales integrada por las Carreras de Sociología, Ciencia Política, Comunicación, Trabajo Social y Relaciones del Trabajo.

Después de un período de normalización, se aprueba el estatuto del "Instituto de Investigaciones Gino Germani", que ordena y reglamenta su funcionamiento. El nombre con el que se identificó al Instituto, en el momento de su creación, es un homenaje a la trayectoria del que fuera Director de la Carrera y también del Instituto desde 1957 y hasta 1966.

Organización

Los investigadores, becarios y auxiliares se agrupan en áreas, proyectos y programas que cubren gran parte de los ejes problemáticos de las ciencias sociales contemporáneas. Además de los trabajos de investigación el Instituto se vincula con las demandas emergentes de la sociedad, a través de actividades de extensión, asesoría y cooperación técnica.

1.2 El Centro de Documentación e Información

El CDI es el nexo de acceso a la información científica para el desarrollo de las actividades académicas de los miembros del Instituto, investigadores y profesionales de posgrado de otras instituciones.

Personal

Mabel Stillman Kolesas, Jefa de Departamento
Carolina De Volder, Bibliotecaria

Horario de atención

Lunes a viernes de 14 a 18 hs.

Los usuarios

El CDI es de consulta pública. Los usuarios pueden diferenciarse en 3 tipos:

- a) todas las personas que integran el Instituto (docentes e investigadores, becarios, auxiliares, tesis personal de administración y servicios).
- b) todas las personas que pertenecen a la Facultad de Ciencias Sociales, sean estudiantes o docentes
- c) usuarios externos: las personas ajenas a la Facultad de Ciencias Sociales .

La colección

La Colección está formada por monografías (libros, actas de congreso, conferencias, etc.) y Revistas.

La Colección de monografías consta de aproximadamente de 2.677 documentos.

La Colección de revistas está formada por 343 títulos, de los cuales solo se reciben en la actualidad 12.

Los servicios

a) acceso a la colección y consulta en sala

La Biblioteca posee un sistema de estantería abierta, esto significa que los usuarios pueden acceder a la colección sin ninguna restricción, consultarla y retirar el material para la lectura en sala o para fotocopiar.

b) servicio de préstamo

El servicio de préstamo a domicilio solo se ofrece a los miembros del Instituto. La duración del período de préstamo y la limitación del número de documentos están condicionadas por la categoría a la que pertenece el usuario.

c) préstamos interbibliotecarios (se realizan a través de convenios de cooperación entre Bibliotecas)

d) acceso a Internet

La Biblioteca posee una terminal para la consulta, accesible para alumnos, becarios y docentes de la Facultad.

e) acceso a bases de datos especializadas y búsquedas

f) diseminación selectiva de la información

Destinado exclusivamente para docentes y alumnos de postgrados. Permite obtener una lista de citas de los documentos, impresos o en formato electrónico, ingresados durante la última semana o el último mes, según los temas de su interés.

g) acceso a la página web del Instituto y al catálogo del Centro

www.iigg.fsoc.uba.ar

h) Archivo de Historia Oral

Su consulta es pública. Hay una Terminal destinada para su consulta.

Además de la atención al público y las tareas técnicas correspondientes, el Centro tiene a su cargo la normalización editorial de los Documentos de Trabajo, Informes de Investigación, Informes de Coyuntura, Eventos Académicos y otras publicaciones y su difusión en instituciones científicas relacionadas; y el mantenimiento y coordinación del sitio Web del Instituto.

1.3 El análisis de la colección y de la circulación del material

Conocer cómo está formada la colección, cómo ha ido evolucionando en estos últimos 10 años y cómo está siendo utilizada es una de las tareas más importantes que tiene que abordar el Centro, con el fin de realizar una distribución racional de los recursos con los que cuenta y poder tomar decisiones acerca del descarte de materiales, y del desarrollo o fortalecimiento de la promoción dirigida a los usuarios que aún no aprovechan el CDI.

El registro adecuado de las consultas y los préstamos y su posterior análisis, sirve para demostrar ante las autoridades del Instituto el uso que se hace del mismo, y por que es tan necesario conseguir fondos económicos. Además, en el Centro, solo trabajan 2 bibliotecarios 4 horas por día, lo cual a veces es insuficiente debido al volumen de consultas y trabajo técnico.

La evaluación se ha llevado a cabo mediante la aplicación de técnicas estadísticas. Este tipo de evaluación permitirá conocer el tipo de fuentes más utilizadas, su frecuencia de uso, y otras características que presentan los usuarios en sus hábitos de información. Esto permitirá conocer las fortalezas y debilidades del Centro y su evolución a través del tiempo y así poder realizar, entre otras cosas, un adecuado desarrollo de las colecciones.

Objetivos

Conocer:

- el tipo de público y la frecuencia con la que consulta el Centro

- cómo está conformada la colección, las características de la misma y su crecimiento anual
- el uso del Centro y de los materiales que posee el mismo

Variables

Para el análisis se han tenido en cuenta las siguientes variables:

1. Los usuarios

- a) tipo y cantidad de usuarios internos

2. La colección

- a) tipos y cantidad de documentos
- b) idioma de los documentos
- c) país de edición (solo para los libros)
- d) fecha de publicación (solo para los libros)
- e) tasa de crecimiento anual de la colección

3. Uso y disponibilidad del Centro

Objetivo: conocer el número de entradas que se producen en la biblioteca en un tiempo determinado.

- f) visitas a la biblioteca per capita

4. Uso y disponibilidad de los materiales

Objetivo: conocer como están siendo utilizados los documentos que componen la colección a través de las consultas en la biblioteca y de los préstamos realizados

- g) circulación per cápita
- h) préstamos anuales
- i) nivel de préstamo (numero total de documentos prestados/numero total de documentos de la biblioteca)
- j) correlación entre el total de documentos prestados y el total de usuarios
- k) media de prestamos por año

Materiales y métodos

Los datos referidos a los usuarios internos del Centro se han obtenido de la página web del Instituto, así como de bases de datos internas que posee la Secretaría.

Los datos referidos a la colección han sido obtenidos de las bases de datos en Winisis de libros y revistas. Para esto se han realizado varias búsquedas, para obtener los siguientes datos:

- total de libros, de analíticas y de revistas
- idioma de los libros y las revistas
- país de edición y fecha de publicación de los libros

Debido a que los libros poseen el número de inventario como signatura topográfica, y no son clasificados temáticamente, no fue posible obtener datos referidos a la temática de los mismos.

Los datos referidos a las consultas y los préstamos, se han obtenido de una planilla Excel que el Centro utiliza para registrar estos datos. Es una planilla casera, que fue implementada en el año 2006. Con la realización de este trabajo se ha notado varios errores que serán corregidos

para un registro mas exactos y exhaustivo de los datos de interés.

1.4 Resultados

Los Usuarios

El Instituto de Investigaciones Gino Germani tiene un staff de 538 personas, de las cuales 133 son investigadores, 133 auxiliares, y 272 becarios. El staff es variante, sobre todo el de becarios y auxiliares.

Aquí solamente se pueden cuantificar los usuarios internos, los que pertenecen al Instituto, pero no hay que dejar de tener en cuenta a los usuarios externos, compuestos en su gran mayoría por alumnos y docentes de la Facultad de Ciencias Sociales, como así también de otras Facultades de la UBA (Psicología, Filosofía y Letras, Económicas) y de otras Universidades y Centros de Investigación del país y del exterior.

A través de la planilla de consultas, se observa que el Centro de Documentación ha recibido en el período 2005-2006 usuarios de las siguientes instituciones:

De Argentina

Instituciones	f	%
UBA- F. de Ciencias Sociales	550	83,33%
UBA- F. de Filosofía y Letras	24	3,64%
Universidad T. Di Tella	15	2,27%
Flacso	8	1,21%
UBA- F. de Ciencias Económicas	6	0,91%
UBA- F. de Psicología	6	0,91%
Universidad Kennedy	6	0,91%
Universidad de La Plata	5	0,76%
UBA- CBC	4	0,61%
Universidad del Salvador	4	0,61%
CEA	3	0,45%
Universidad del Salvador	3	0,45%
Cruz Roja	2	0,30%
Empresa financiera	2	0,30%
Hospital Italiano	2	0,30%
Escuelas secundarias	2	0,30%
UBA- Facultad de Derecho	2	0,30%
UBA- Facultad de Medicina	2	0,30%
UMSA	2	0,30%
Centro de Estudios Histórico-Rurales (La Plata)	1	0,15%
Consultora privada	1	0,15%
Universidad Maimonides	1	0,15%

Ministerio Trabajo	1	0,15%
Museo del cine (gobBsAs)	1	0,15%
Particular	1	0,15%
UBA- Facultad de Ingeniería	1	0,15%
UCSES	1	0,15%
UNCUYO (Mendoza)	1	0,15%
Universidad de Palermo	1	0,15%
Universidad de La Matanza	1	0,15%
Universidad Marina Mercante	1	0,15%
TOTAL	660	100,00%

De otros países

Instituciones	país	f
Univ. Complutense	España	6
Univ. de la Frontera	Chile	5
Univ. Sorbona	Francia	5
Universidad IUAV de Venecia	Italia	4
Univ. Sao Paulo	Brasil	4
Univ. Kansas	EEUU	4
Univ. Quebec	Canadá	3
Univ. Católica	Chile	2
Univ. Católica	Colombia	2
Univ Berlin	Alemania	2
Univ. New York	EEUU	2
Univ. Autónoma Madrid	España	2
Univ. Cambridge	G Bretaña	2
Vice-Ministerio de la Mujer	Bolivia	1
Univ. Bielefeld (doctorado)	Alemania	1
Univ. Chicago	EEUU	1
Univ. Helsinsky	Finlandia	1
Univ. Manchester	Gran Bretaña	1
Univ. Utrecht	Holanda	1
Telaviv University	Israel	1
Univ Padova	Italia	1
Univ. Puerto Rico	Puerto Rico	1
Univ. Lund	Suecia	1
Univ. Central	Venezuela	1
	TOTAL	54

1. Análisis de la colección

a) Tipos y cantidad de documentos

Libros	Analíticas de libros	total
2677	1326	4003

Revistas	abiertas	cerradas	total
	12	331	343

La colección de la Biblioteca incluye 2677 libros y 343 títulos de revistas, de las cuales solo 12 son abiertas. El Centro de Documentación realiza además analíticas de los libros de investigadores del Instituto, sumando un total de 1326.

LIBROS

Tasa de crecimiento anual

Este indicador nos permite conocer la tasa de crecimiento de la colección durante el período de un año.

cantidad de volúmenes al 01/01/2007 =
2677

cantidad de volúmenes 1 año antes =
2452

TC 2006

TC	%
0,09	9

cantidad de volúmenes al 01/01/2006 =
2452

cantidad de volúmenes 1 año antes
=2209

TC 2005

TC	%
0,11	11

La tasa de crecimiento de la colección durante el año 2005 fue de 0,11 (243 libros) y durante el 2006 fue de 0,09 (225 libros).

Idioma

Libros*							
Ingles	Español	Portugués	Francés	Alemán	Coreano	Italiano	TOTAL
289	3373	24	296	8	7	6	4003

* Incluye registros de monografías y analíticas.

Respecto a los libros, la mayor parte de la colección de la biblioteca se encuentra en idioma español (71,31%), luego le siguen los libros en francés e inglés (10% cada uno). Los libros de estos tres idiomas suman el 92 % de la colección.

El 8% restante, son libros de portugués, coreano, alemán e italiano, algunos bilingües y otros de los cuales no se ha podido determinar el idioma por poseer el campo correspondiente vacío en la base de datos.

País de edición

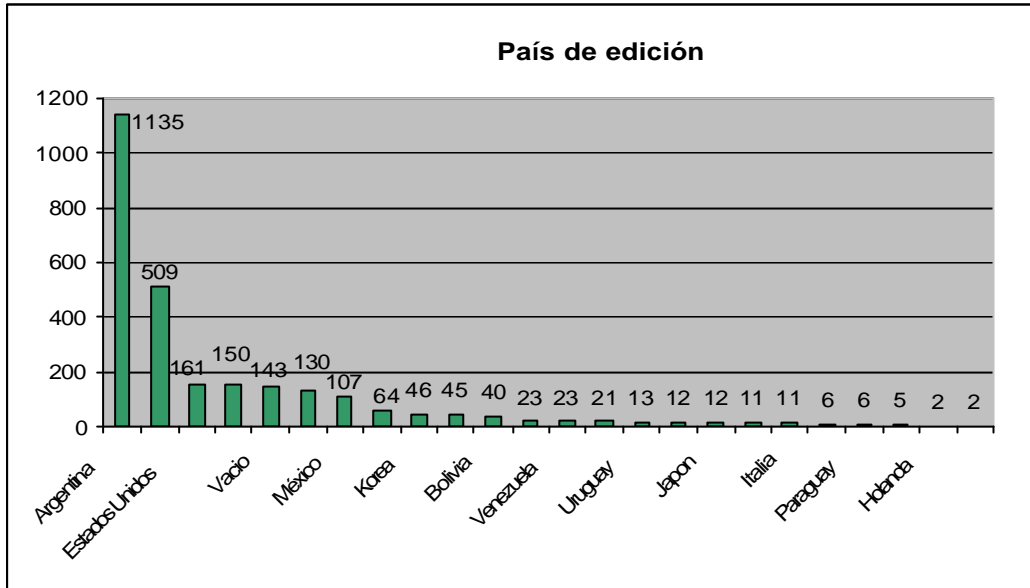

La mayor parte de los libros de la biblioteca, están publicados en Argentina (42%)
 Un 19% de los libros en Francia; un 6% en Estados Unidos; un 5,60% en Perú; un 4,86% en España; un 4% en México. El casi 20 % restante, son libros publicados en Chile, Corea, Gran Bretaña, Bolivia, Singapur, Venezuela, Brasil, Uruguay, Canadá, Japón, Colombia, Italia, Ecuador, Paraguay, Alemania, Holanda y Suecia.

Fecha de publicación

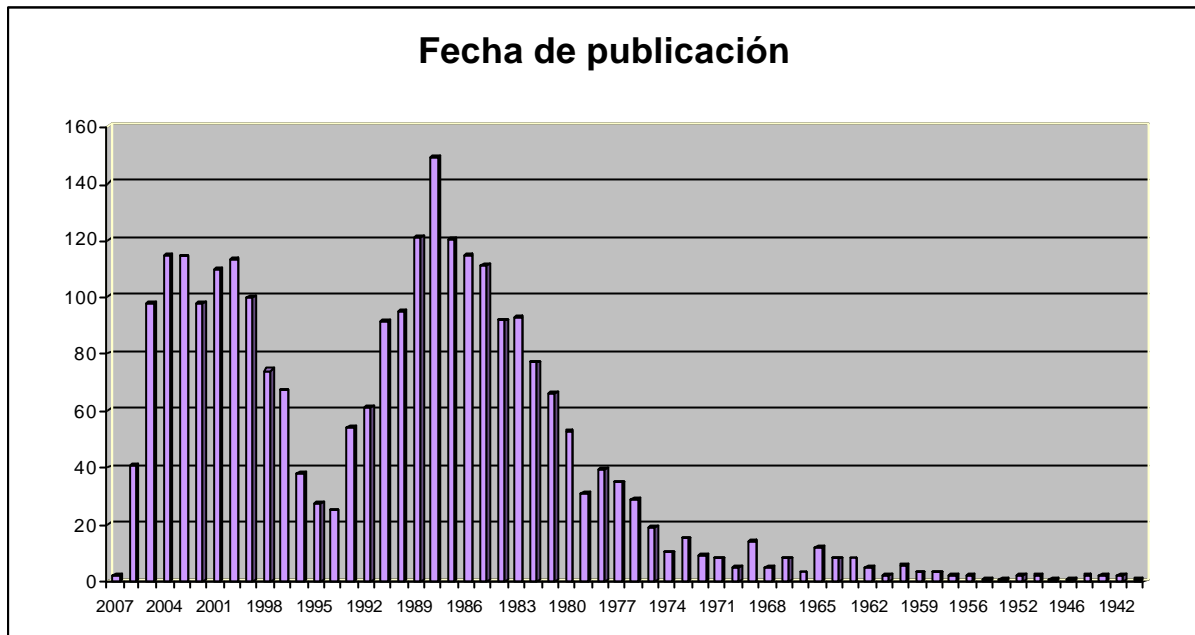

REVISTAS

Idioma

Revistas						TOTAL
Inglés	Francés	Español	Portugués	Alemán	Italiano	
32	11	261	31	1	7	343

Se observa que la mayor parte de los títulos (261) se encuentra en idioma español (76%). En inglés solo hay 32 títulos, en portugués 31, en francés 11, en italiano 7 y solamente 1 en alemán.

3. Uso y disponibilidad del Centro

Visitas a la biblioteca per capita

Mide el número de entradas que se producen en la biblioteca en un tiempo determinado.

2005	prestamos	125
	consultas	272
	TOTAL	397
2006	prestamos	206
	consultas	442
	TOTAL	648

Para realizar este cálculo se tomaron en cuenta las visitas al Centro, registradas tanto en la planilla de consultas, como en la de préstamos.
Se observa que en el 2006 aumentaron las visitas considerablemente.

Promedio de visitas por día

275 días al año ----- 397 visitas en el año 2005
1 día ----- 1,4 visitas por día

275 días al año ----- 648 visitas en el año 2006
1 día ----- 2,3 visitas por día

4. Uso y disponibilidad de los materiales

Circulación per cápita

Mide el número de documentos que circulan en la biblioteca en relación a la población de la comunidad a la que sirve.

Cálculo 1

Se tomaron como valores los documentos prestados sobre el total de la población que pertenece al Instituto independientemente de si alguna vez sacaron material en préstamo.

2004	2005	2006
0,15	0,27	0,45

Cálculo 2

Se tomaron como valores los documentos prestados mas las consultas sobre el total de la población que pertenece al Instituto, independientemente de si alguna vez sacaron material en préstamo.

2005	2006
0,87	1,42

Se observa un alto nivel de circulación per cápita en el segundo cálculo, ya que en este se sumaron las consultas más los préstamos.

Consultas. Período 2005-2006

En el año 2005 se registraron 272 consultas y 442 en el año 2006, notándose un incremento considerable de las consultas (VER aclaración en las observaciones).

De las 714 consultas en el período 2005-2006, 660 (92%) fueron de usuarios argentinos y 54 (7%) de personas extranjeras.

Argentina - procedencia	f	%
UBA- F. de Ciencias Sociales	550	83,33%
UBA- F. de Filosofía y Letras	24	3,64%
Universidad T. Di Tella	15	2,27%
FLACSO	8	1,21%
UBA- F. de Ciencias Económicas	6	0,91%
UBA- F. de Psicología	6	0,91%
Univ. Kennedy	6	0,91%
Universidad de La Plata	5	0,76%
UBA- CBC	4	0,61%
Universidad del Salvador	4	0,61%
CEA	3	0,45%
Univ. Salvador	3	0,45%
Cruz Roja	2	0,30%
empresa financiera	2	0,30%
Hospital Italiano	2	0,30%
secundario	2	0,30%
UBA- F. de Derecho	2	0,30%
UBA- F. de Medicina	2	0,30%
UMSA	2	0,30%
Centro de Estudios Histórico-Rurales (La Plata)	1	0,15%
consultora privada	1	0,15%
Universidad Maimonides	1	0,15%
Ministerio Trabajo	1	0,15%
Museo del cine (gobBsAs)	1	0,15%
Particular	1	0,15%
UBA-F. de Ingeniería	1	0,15%
UCSES	1	0,15%
UNCUYO (Mendoza)	1	0,15%
Universidad de Palermo	1	0,15%
Universidad de La Matanza	1	0,15%
Universidad de la Marina Mercante	1	0,15%
TOTAL	660	100,00%

Los usuarios **argentinos** que más consultan la biblioteca pertenecen a la Facultad de Ciencias Sociales de la UBA con un total de 550 consultas en los dos años (83%). Luego le siguen en cantidad de consultas la Facultad de Filosofía y Letras de la UBA con 24 consultas (3,64%); el Instituto Di Tella con 15 consultas (2,27%); Flacso con 8 consultas (2,8%); la Facultad de Ciencias Económicas y la la Facultad de psicología de la UBA y la Universidad Kennedy las 3 con 6 consultas cada una (0,91%) y el resto con menos de 5 consultas.

Es evidente que la mayor cantidad de consultas son efectuadas por alumnos y docentes de la UBA, en especial de la Facultad de Ciencias Sociales.

Del **exterior**, en el período 2005-2006, se registraron 54 consultas de 17 países diferentes, de los cuales España con 8 consultas; EEUU y Chile cada uno con 7 consultas, fueron de los países que mas consultas se recibieron.

Exterior- procedencia	País	f x univ.
Univ. Complutense	España	6
U. de la Frontera	Chile	5
Univ. Sorbona	Francia	5
Universidad IUAV de Venecia	Italia	4
Univ. Sao Paolo	Brasil	4
Univ. Kansas	EEUU	4
Univ. Quebec	Canadá	3
Univ. Católica	Chile	2
Univ. Católica	Colombia	2
Univ Berlín	Alemania	2
Univ. New York	EEUU	2
Univ. Autónoma Madrid	España	2
Univ. Cambridge	Gran Bretaña	2
Vice-Ministerio de la Mujer de Bolivia	Bolivia	1
Univ. Bielefeld (doctorado)	Alemania	1
Univ. Chicago	EEUU	1
Univ. Helsinsky	Finlandia	1
Univ. Manchester	Gran Bretaña	1
Univ. Utrecht	Holanda	1
Telaviv University	Israel	1
Univ Padova	Italia	1
Univ. Puerto Rico	Puerto Rico	1
Univ. Lund	Suecia	1
Univ. Central	Venezuela	1
	TOTAL	54

Respecto a las **instituciones de las cuales provienen los usuarios**, se registraron 24 diferentes entre las cuales, 6 consultas fueron de la Universidad Complutense de Madrid (España); 5 de la Universidad de la Frontera de Chile; 5 de la Universidad Sorbona de Francia; 4 de la Universidad IUAV de Venecia; 4 de la Universidad de Sao Pablo de Brasil; 4 de la Universidad de Kansas de EEUU; y las demás de las otras instituciones.

En relación a las **consultas por mes**, se observa en el período 2005-2006 que los meses de menor consulta son los de febrero (24) y los de julio y agosto (36 cada mes) Esto es lógico debido a que estos son meses de receso en la Universidad.

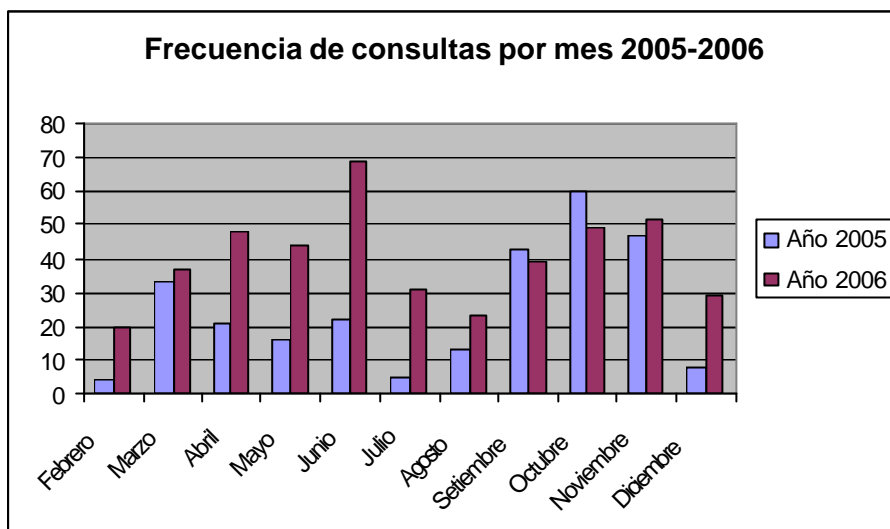

	Año 2005	Año 2006	
Mes	frec.	frec.	
Febrero	4	20	24
Marzo	33	37	70
Abril	21	48	69
Mayo	16	44	60
Junio	22	69	91
Julio	5	31	36
Agosto	13	23	36
Septiembre	43	39	82
Octubre	60	49	109
Noviembre	47	52	99
Diciembre	8	29	37
total	272	441	
media	25	40	
media sin meses de receso	31	46	
mediana	21	39	
moda	no hay	no hay	
varianza	348	205	
desvío típico	19	14	
rango	56	49	

Teniendo en cuenta estos meses, la **media** de consultas por mes es de 25 para el año 2005 y 40 para el año 2006. Sin tener en cuenta los meses de receso, la media para el 2005 es de 31 y para el 2006 es de 46, notándose un incremento en la misma.

La **mediana** para el 2005 es de 21 y para el 2006 de 39, notándose una similitud con la media. El **desvío típico** de los datos es de 19 en el 2005 y de 14 en el 2006; la **varianza** de 348 en el 2005 y 205 en el 2006. El **rango** es casi similar en los dos años: de 56 en el año 2005 y de 49 en el 2006.

Préstamos. Período 2004-2006

La cantidad de préstamos totales para este período es de 401, notándose un fuerte incremento a lo largo de los 3 años.

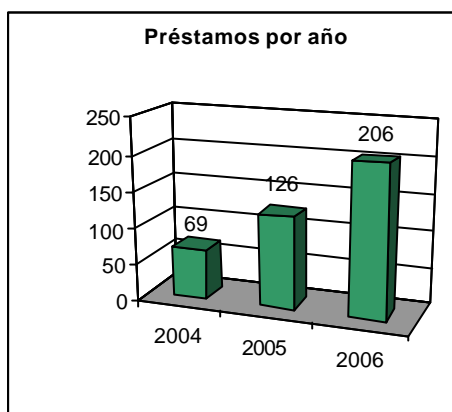

Se observa que el año 2006 es el de mayor préstamo, con un total de 206 préstamos, lo cual corresponde al 52% del total de los préstamos realizados durante este período.

El año 2005 con 126 suma el total del 31% y en el 2004 con 69 préstamos suma el total del 17% respecto del total.

ANO	prestamos	%
2004	69	17
2005	126	31
2006	206	52
TOTAL	401	100
media	134	

La **media** de préstamos anuales es de 134.

En el año 2004 se realizaron 15 préstamos de revistas y de 54 libros; en el 2005 42 préstamos de revistas y 84 de libros; en el 2006 60 préstamos de revistas y 146 de libros.

Prestamos totales 2004	
libros	54
revistas	15
TOTAL	69
Prestamos totales 2005	
libros	84
revistas	42
TOTAL	126
Prestamos totales 2006	
libros	146
revistas	60

TOTAL	206
-------	-----

En los tres años se observa que el préstamo de libros es mayor que el de revistas.

En cuanto al **nivel de préstamo**, es de 0,03 en el 2004, de 0,05 en el 2005 y de 0,08 en el 2006.

2004	2005	2006
0,03	0,05	0,08

Préstamos mensuales y por cuatrimestre

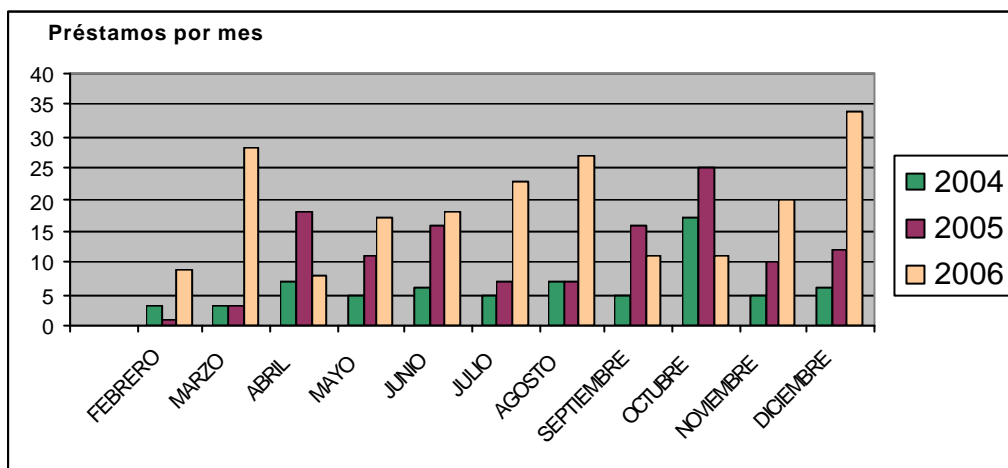

En el mes de enero no se registra ningún préstamo debido a que en ese mes la Biblioteca está cerrada por vacaciones. En el mes de febrero es en donde se registra el nivel de préstamos menor, esto es lógico debido a que es un mes en el que no hay clases, y por lo tanto, el uso del material es menor.

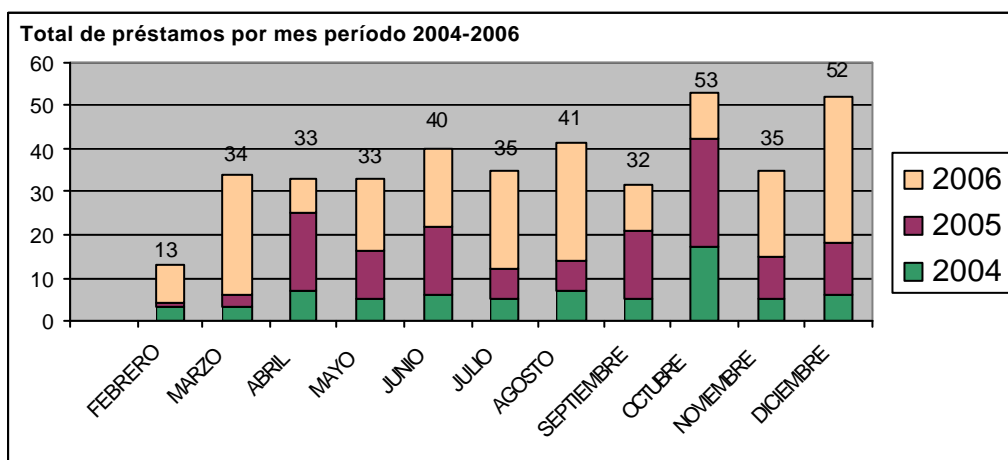

El 1er cuatrimestre comienza en marzo y termina en junio. El 2do comienza en agosto y termina en noviembre. En es estos meses en los que hay una mayor circulación del material.

El mes en el que se registró el número mayor de préstamos en octubre, con un total de 53 documentos.

Se observa que la cantidad de préstamos del 1 y 2 cuatrimestre y de vacaciones fue aumentando a lo largo de los tres años.

Porcentaje de préstamos por cuatrimestres				
1cuat	2004	2005	2006	total media
marzo	3	3	28	34
abril	7	18	8	33
mayo	5	11	17	33
junio	6	16	18	40
total	21	48	71	140 46,67
porcentaje	30	38	34	
2cuat	2004	2005	2006	total
agosto	7	7	27	41
septiembre	5	16	11	32
octubre	17	25	11	53
noviembre	5	10	20	35
total	34	58	69	161 53,67
porcentaje	49	46	33	
vacaciones	2004	2005	2006	total
enero	0	0	0	0
febrero	3	1	9	13
julio	5	7	23	35
diciembre	6	12	34	52
total	14	20	66	100 21,33
porcentaje	20	16	32	
TOTAL x año	69	126	206	401

En el 2004 se registró el 30% de los préstamos durante el 1 cuatrimestre, el 49% en el 2 y el 20% en los meses de vacaciones. En el 2005 se registró el 38% de los préstamos durante el 1 cuatrimestre, el 46% en el 2 y el 16% en los meses de vacaciones. En el 2006 se registró el 34% de los préstamos durante el 1 cuatrimestre, el 33% en el 2 y el 32% en los meses de vacaciones.

Se puede concluir que durante ambos cuatrimestre la circulación del material es bastante pareja, con una media de 46 para el primer cuatrimestre y 53 para el segundo y menor durante los meses de vacaciones, con una media de 21 préstamos

También se observa un alto crecimiento en la circulación del material si se compara el año 2004 con el 2006; en el 1 cuatrimestre la cantidad asciende de 21 documentos en el 2004 a 71 en el 2006; en el 2 cuatrimestre, la cantidad asciende de 34 documentos en el 2004 a 69 en el 2006; y finalmente, en los meses de vacaciones, la cantidad asciende de 14 documentos en el 2004 a 66 en el 2006, siendo esta la tasa de crecimiento mayor.

Tiempo de préstamo

La Biblioteca solo efectúa préstamos al personal del Instituto. No posee un reglamento estricto en cuanto a la cantidad de días de préstamos del material. En general se presta el material por el tiempo que el investigador lo necesite.

En el año 2004 se registraron 11 préstamos de 1 día; y el resto de entre 2 a 35 días.

En el año 2005 en cambio esta tendencia fue cambiando; aumentaron considerablemente los préstamos y así también la cantidad de días. Hubo 41 préstamos de 1 a 7 días; 18 préstamos de 7 a 14 días; 15 préstamos de 15 a 30 días y 46 préstamos de más de un mes.

Entre los préstamos de más de un mes, podemos observar algunos de incluso más de 4 meses.

En el año 2006 aumentaron todavía más los préstamos; hubo 71 préstamos de 1 a 7 días; 27 préstamos de 8 a 14 días, 33 préstamos de 15 a 30 días y 63 préstamos de más de un mes. Entre los préstamos de más de un mes, podemos observar algunos de incluso casi 1 año.

Préstamos anuales

ANO	prestamos	%
2004	69	17
2005	126	31
2006	206	52
TOTAL	401	100

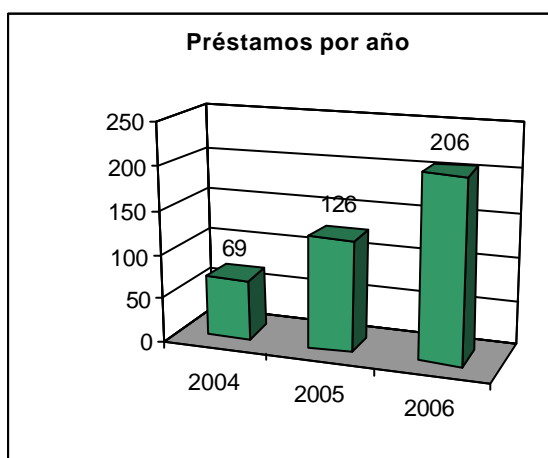

Conclusiones

Usuarios

Se nota un uso acentuado de alumnos provenientes de la Facultad de Ciencias Sociales (UBA) y en menor medida de otras instituciones, entre las cuales se observan algunas universidades de otros países, sobre todo de España, Chile, Francia, Italia, Brasil y Estados Unidos.

En la planilla Excel no se llevaba un registro de las consultas de los usuarios internos del Instituto, y al ser un dato muy relevante, se ha tomado la decisión de incorporar el registro del

mismo, lo cual hará posible tener una visión mas detallada de la realidad y comparar estos datos con las otras planillas para determinar si el CDI es mas utilizado por el personal externo que por el interno (esta es la percepción después de haber trabajado 3 años en este lugar).

Colección

La colección inicial en el año 1997 del CDI fue de aproximadamente 1.500 libros. Al año 2007 la colección cuenta con 2.677, o sea, que en estos últimos 10 años se han incorporado alrededor de 1.200 libros.

La base de datos en Winisis fue implementada en el año 2005, por lo tanto, no se puede tener el dato del crecimiento de la colección anterior al 2005. Pero sí se pudo medir la tasa de crecimiento anual del 2006, que fue de 0,11 (243 libros) y del año 2007, que fue de 0,09 (225 libros), lo cual permite ver que en los últimos 2 años se incorporaron 468 de los 1.200 libros incorporados en los últimos 10 años.

Esto demuestra que en los últimos años el crecimiento anual fue aumentando y permite predecir un aumento de la colección del 10% por año, lo cual es bastante para un Centro que adquiere material solo por donaciones.

Respecto al idioma, se observa que el 71,31% de la colección es en idioma español. Esto es lógico debido a que las donaciones son casi en su totalidad de investigadores argentinos que donan su propia producción intelectual.

El 10% de los libros en inglés pertenecen a la colección del Este Asiático creada recientemente, que reúne libros de Corea, Japón y China y que son donados por instituciones extranjeras.

En cuanto al país de edición, el 83% son libros publicados en Argentina (42%), Francia, Estados Unidos y España.

Más del 50% de la colección, son libros publicados posteriormente al año 1990, notándose un fuerte porcentaje de libros publicados en el año 2000, 2001, 2003 y 2004.

Esto permite ver que la mitad de la colección tiene una antigüedad de hasta 15 años y el otro 50% son libros con más de 15 años de antigüedad.

En cuanto a las revistas, el 76% son en idioma español y son las que presentan mayor frecuencia de uso.

Uso y disponibilidad del Centro

Se observa un alto número de visitas al centro: en el año 2005 se registraron 397, y en el 2006 se registraron 648, superando ampliamente el número del año anterior.

Aquí hay que tener en cuenta que las visitas del personal interno del Instituto no fueron registradas, por lo cual, este número es inferior a las visitas reales que se realizaron estos años.

Para ser un Centro especializado que funciona solamente 4 horas al día, es un alto porcentaje de visitas y se puede predecir que el número va a seguir aumentando, debido a los cambios positivos que el Centro sufrió en este último tiempo.

Si se saca un promedio, se puede determinar un porcentaje de 1,4 visitas por día en el año 2005, y un promedio de 2,3 visitas por día en el año 2006. Este número es un promedio, ya que

hay días en los que el centro no registra ninguna visita, y días en los cuales se registran más de 10 visitas.

Igualmente, es un elevado porcentaje, teniendo en cuenta la especificidad de las consultas y la cantidad de personal del Centro.

Observaciones

Después de haber realizado este trabajo, pude observar que las planillas de consultas y de préstamos del CDI no estaban bien realizadas. Realicé entonces varias modificaciones, para que en un futuro se puedan realizar estadísticas por tipo de usuario.

Para esto, agregué una columna en la planilla que indica, si el usuario es de la Facultad de Sociales, de que carrera es. También agregué otra columna que indica si es estudiante, alumno, investigador, etc.

Las consultas de los usuarios del Instituto, no las registraba, y resulta un dato muy importante, por lo tanto, también empecé a registrar este dato. Para estos usuarios, agregué una columna que indica a que grupo o área del Instituto pertenecen. Este es un dato muy importante, ya que permitirá en un futuro observar que grupos o áreas hacen un mayor uso del Centro, y poder tomar decisiones para atraer a aquellas áreas o grupos que no usen el Centro.

En referencia a los libros consultados y prestados, agregué una columna para agregar el tema del libro, dato con el cual luego se podrá analizar que temas son los más consultados en el Centro, y sobre que áreas debe prestar mayor atención el Centro para el desarrollo de sus colecciones.

Es importante aclarar, que en la planilla de consultas, registraba en una misma fila, varias consultas. O sea, para un usuario, registraba en esa misma fila la cantidad total de documentos consultados, con lo cual, esta planilla indica la cantidad de usuarios que hicieron consultas, pero no la cantidad de material consultado. Modifiqué la planilla posteriormente a la realización de este trabajo, para que cada material ocupe una fila.